晶報

社址上海望平街　電話九三四二八號

中宣部登記證中字一二二六號
第三千二十八號
中華郵政特准掛號立券按照總包優益寄送之報紙
每日發行增刊無定
內政部登記證警字一五二二號

廣告刊例
【特別】報頭兩面及上幅橫條價面議【普通】每格計十五字高十九字寬每期一律洋六元半格起碼如指定地位另加【新聞中縫】每格計三十字高十字寬每期洋八元【封面中縫】分格與新聞中縫同每期洋五元

定報價格
直接訂購中國境內全年四元【紀念期內特價三元】半年二元二角每月四角日本同其餘外國各埠加倍均作大洋計算報資先惠郵費在內郵票加一分館訂購每月六角餘酌加
今日一張零售大洋二分八厘

雜俎

□讀書錄（九）

□寫給患肺病的人（一）（唐之軒）

同時顧念到社會上有很多很多疾病（身體不強健的人、或者親友或者家人、有了病苦、我就恨不得代替他生病、如果有移病的方法發明、我必首先請求試驗、把疾病移到我的身上、尤其是肺病的人們、我看見更激起最大同情疾苦心、社會如此貧困、國家如此艱難、人民生活已到山窮水盡、掙扎微細的生命、已是朝不保夕、肺病這樣東西、卻偏要擺足富貴人架子一樣、慢慢地一期二期三期四五期、除非臨危一滴血一口痰、肺病總是纏繞病人而不肯走開、好像命是生在窮苦人家、病卻須要富貴送終、現在我很想跳出醫學範圍中、想出普通的預防法子對付他、為一般窮苦人肺病人祝福、早早恢復健康、

患肺病的人、先不要自己害怕、不要自己以為沒有救的希望了、要曉得肺病、只要好好的調養、日光充足、多做戶外運動、每日多多勞動出汗、多多洗澡、注意清潔、裏面的排洩、身體內外、個個毛孔、都不能留什病菌、肺癆病菌便無所托足、先本身要有抵抗的勇氣、肺癆自然不敢來侵略、先行減去懼怕肺病三分的心理、便膽子大起來、一定得救、

□詩　增□

□雙井堂詩集　（廬江劉體蕃錫之）

歲暮買紅梅數株詩以賞之

寒風密雪坐圍鑪。買得羊家絕代姝。漫笑白頭狂客病。要煩紅袖侍兒扶。栽花自闢三三徑。把盞還消九九圖。夢覺小牕橫幅影。探春彷彿是西湖。

上元與齊子頤南溪尋春

紅梅數蕚門春妍。已有楊枝映水邊。花市燈新作元夕。酒徒雲散是中年。人依塔影看斜日。鳥度溪光破晚煙。事似吳門風物好。花濃齊放五湖船。

（子頤自吳中回）

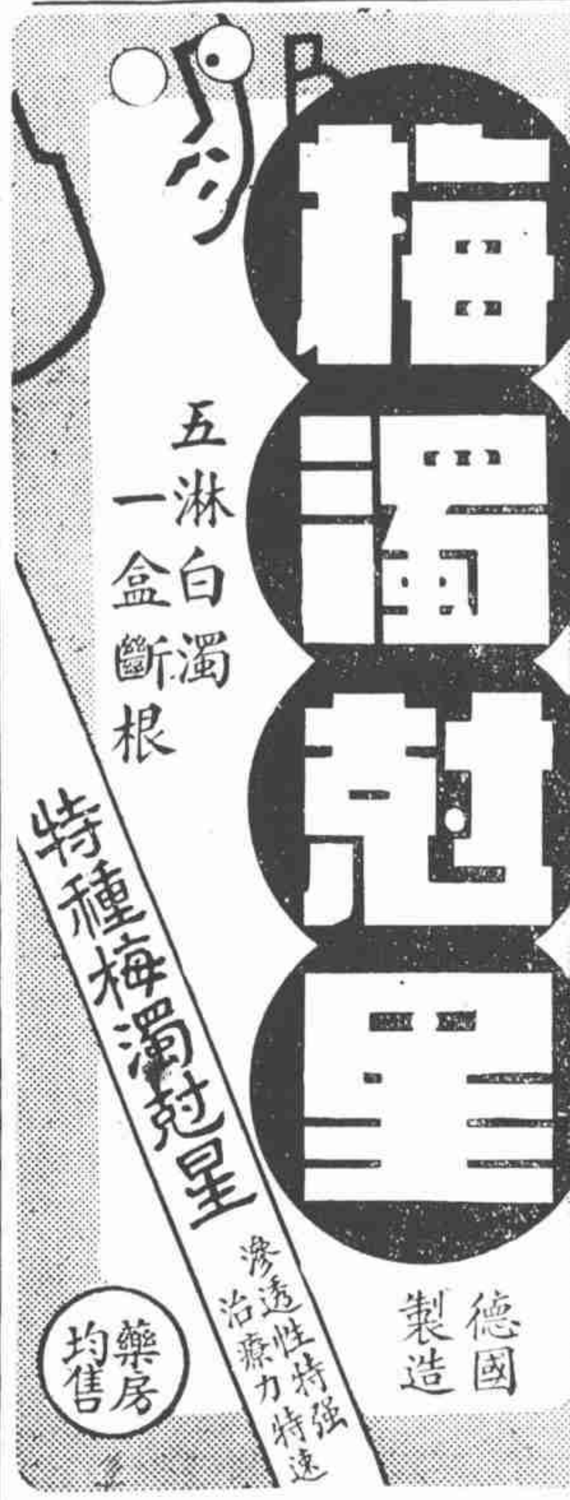

上海老胡開文屯鎮**筆墨文具莊**
本號自製松煙油墨精工選造湖水名筆門售批發價極從廉五膽藥墨天生野尤尤著神效端歙古研八寶印色晶石圖章北平墨盒紫檀紅木玻璃台盤國產名磁水盂筆插中西墨水古今碑帖蘇寧賬冊冷箋宣紙錦綾裱對各種筆張學校文具應有盡有電話購貨快捷簡便荷蒙　賜顧毋任歡迎是為啓
地址　河南路八十八號至九十號即五馬路南首　棋盤街中五層樓大廈　電話一四四八八
油畫筆大批發售價極便宜　寄售十年獺頭十日愈藥粉

四明儲蓄會
活期儲金　自國幣五元起　週息五厘
活定兩便儲金　利息自週息四厘起至八厘止　隨時可以提取本息
特種定期儲金　一年週息八厘　二年週息九厘　三年週息一分
總會　南京路四七〇號
西門分會　和平路一一二一號
虹口分會　北四川路一三二四號
霞飛路分會　霞飛路四一九號
備有詳章承索即奉
代理各埠四明銀行
本會各種儲金由四明銀行負保本保息之責

南京路冠生園飲食部
蟹粉上市
蟹粉菜品
蟹粉鮮炒……九角
蟹粉津菜……八角
蟹粉芋艿……七角
蟹粉蝦仁……一元
蟹粉燕窩……一元二
著名點品
蟹粉湯麵……三角
蟹粉湯粉……三角
蟹粉通粉……三角半
蟹粉窩麵……六角
蟹粉炒麵……六角

福特醫院
地址　上海新新公司（後面）天津路慈安里內
科目　內外科　花柳科　戒煙科　婦兒科
憑券　診治取費低廉　滬上首屈一指　最新合併療法　治療絕對斷根
全日送診　診金不取
解烟　鴉片嗎啡紅丸可根
免費戒烟
負責　早洩遺精　白濁梅毒
根治　肺癆胃病
特設經濟醫　包治輕症三元

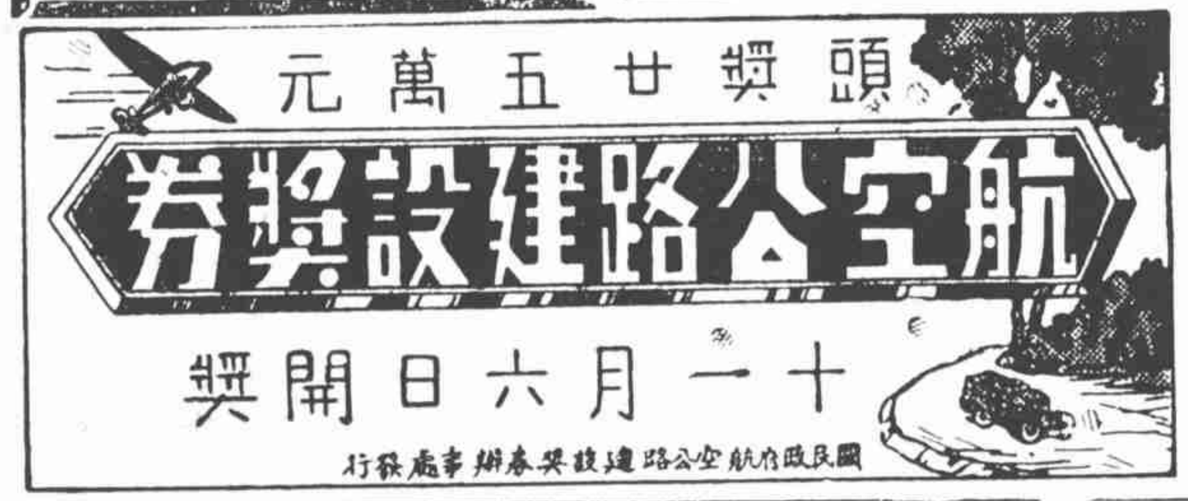

健華
個個健美　三大亨　四金鋼　人人絕色
贈送奇妙贈品
電話九三八六八

晶報

售書部啓事

本報自三月三日十五年週紀念日起特設售書部專售各項新舊小說及雜誌專刊物茲將最新書目及售價逐漸披露如後

王正廷近言錄　精裝一元　平裝六角

馮玉祥政治要電彙編　每冊一元

馮玉祥軍事要電彙編　第一二冊四編每冊價洋四角五分

馮玉祥讀春秋左傳劄記　每冊五角

維納絲雜誌【第一二三冊】每本售大洋一角

中國民族性之解剖　每冊五角

世界政治經濟情報第1至7輯每輯大洋一角

高潛子太史潛子祝壽文字　每冊小洋四角

馮玉祥訓令　每冊一元二角

馮玉祥日記　上下編共價洋一元八角

▲金梁著
御劄三希堂法帖釋文一部計六本　四元
四朝佚聞　每冊壹元
清宮史畧　一元二角
光宣小紀　八角
清帝后外紀　一元二角
滿洲秘檔　一元一角
辛亥殉難記　一元二角
近世人物誌　一元八角
瓜爾述異　一元二角

瓜爾叢刊敘錄　正一元　續二元

▲包天笑著
非小說　一元
黑暗燈　八角
瑟琴小傳　一元
降城痛語　四角
未來世界　四角
犧牲　四角
碧海情波記　二角

▲畢倚虹著
黑暗上海　每冊五角

▲漱六山房著
九尾龜　十二冊　七元二角

▲李涵秋著
涵秋　一元
筆記　二冊　二角
雌蝶影　五角
琵琶怨　二角

▲陳冷血著
雙鴛血　五角
瑤琴夫人　三角
俠客談　四角

▲張丹翁著
拆白黨　三角

▲葉楚傖著
新小說　八角

▲沈伯塵作
百美圖　一元二角

▷掛號及函購郵費加一角三分◁

燕山小隱寫字
寒雲代訂潤例　函索即寄
通訊處　綏遠電報局代收

哈來社　女子出門按摩
人才出衆手術高妙服務週到隨邀隨到每時二元繼續一時祇收一元保證滿意
電話九〇八六六

貴妃按摩院
按摩沐浴　祇收一元　服務女子　個個美妙　均由陳女士親自訓練手術高招待週
陳梅英女士領導
地址　霞飛路五二八號華龍路電車站口和合坊內

新村導遊社
伴舞伴遊　隨邀隨到　保證滿意
電話九一六九七
地址　新新公司後慈安里內

北里圖書刊物　花間集
清芬居士編纂　芷龕主人攝景
現已出版　定價二角五分
清芬居士治遊十載熟於花叢掌故生平為各報所寫花事文字不下數千百篇班香宋豔傳誦於時此編於『花果』『舞蝶』『百會串』參預人物外凡北里名妹照象搜羅殆盡應有儘有由芷龕主人攝製各繁小史皆居士精心結撰並附天倪寶鳳鵝潮雲裳諸先生序跋題詞完全用銅版紙彩色精印美麗悅目寓美者固宜共快先覩即研究社會學及倡伎問題者亦不可不人手一編也
上海品報館四馬路雜誌公司

姚佐頓白濁丸
大醫師特製此丸藥性和平無攻伐瀉有袪毒止痛之功專治新久五淋白濁不論濕熱或花柳傳染有痛無痛均能透膜殺菌藥到病除永不復發認定姚佐頓老牌庶不致誤每料二元半料一元
上海各大藥房均有售
總發行所　上海東新橋六馬路口　姚佐頓大藥房謹啓

貴州路寧波路轉角中國飯店南首
桃花宮浴室按摩院
本院聘請經驗宏富手術敏捷之摩登女郎數位招待溫柔周到一經施術即覺身心咸暢精神煥發如承各界惠顧不勝歡迎之至
秋季大減價一月
價目……四種祇收一元　按摩　藥水　沐浴　擦背

新開　神仙宮（浴室）按摩院
▲秋季大減價一月▼　▲九月十五日起▼
本院開設地處中心裝璜富麗佈置維新特聘專家慧美女性卓識超羣手術輕盈一經按摩心怡體輕衛生舒適無窮無盡欲求健康從速駕臨如承惠顧毋任歡迎
減價期內六種全套祇收一元
地址　天津路新新公司後面五百四十號

精神治療
諸君如覺精神不振。身體疲乏。請駕靜安寺路斜橋弄五十二號。一經施術。立能精神舒爽。並備浴室。最合衛生。電氣按摩。有益心身。聘有助手。非常週到。

金息侯著　四朝佚聞
現已出版　購者從速

在編印中之**寧民攝影集**
寗民攝影集
栩栩欲生　李□□題
全部銅版　封面燙金　精美絕倫　即將出版

憑此廣告奉送衛生套一只

□故畫家張弦先生遺作展覽會、開幕以來、參觀人士絡繹不絕、外僑蒞會者、為數亦衆、咸認為近時少見之作、本埠各報均有特寫發表、對於張氏人品藝術、備致推崇、十六日法文日報亦有長評、稱為現近最大素描家之一、「或竟為唯一大素描家」云、陳列作品、定去者已達百餘件、張氏門生並有挾帶紙張、到場臨摹遺作者、足見張氏作品感人之深、現開展覽會籌備處、應各界要求、決將會期延長至本月二十二日（星期四）云、

□異軍突起之促進會　（球王）

促進乒乓會、為上海市滬北區保衛團第三隊隊員所組織、成立為期僅兩月餘、會務異常發展、上星期六晚、該會舉行第一次茶話會、到者五十餘人、由主席鄧志光君報告開會宗旨、並選舉臨時隊長馬燮臨、黎錦維兩君、作者以馬黎兩君、年少英俊、熱心社會事業、對於乒乓一門、尤以生平擅長、想促進乒乓會前途未可限量也、各界欲作友誼比賽、可來函接洽、通信處閘北公興路止園路口閘北保衛團第三隊轉交可也、

□本市滬北區保衛團第三隊同人聚餐會、定於下月一日、下午五時假座閘北寶山路口大中華酒樓、舉行新隊員聚餐聯歡會云、

□名醫方愼盦施診捨藥

慈善大家王一亭先生、素仰金針名醫方愼盦先生神術、商請先生每日至仁濟善堂施診念號、以濟貧困、惟先生因與門診時間相左、往返須時故特允在新聞路和樂里、先生醫室每日上午八時至十時施診念號、既愜王先生之善懷、復無碍於診室候診病家、誠一舉兩得也、附在施診時間祇取號金四角、並有應用各藥施捨、而先生善治風癆臌膈疑難雜症又素有名望真乃貧困家之福音耳、惟瘋癲天化不診、

非常時期之國論 (秋水)

國家當危疑震撼之時、當言之、卽非常時期、凡爲國人者、應當集合意志共趨一的、無論國家所定國策、爲和平的與犧牲的、爲強硬的與保守的、總須國人一致擁護、俾此在波浪中之船隻、賴同舟之人、一德一心、得以支撐下來、不使之沉沒、若在平時政治外交主張、容有緩進與激烈之分、但處此時期、則大家應當趨于一致、使之歸納于整個國策之下、如國策定爲穩健、則一般單獨主張激烈者、請稍抑斂其激昂慷慨之鋒鋩、改爲內心的鍛鍊、以待必要時之發洩、如國策定爲嚴正、則一般保守怕事者、亦應當咬定牙根、振作起來、爲國家與民族添些勇氣與實力、切不可取冷靜態度、況且現時國際戰爭、是民族與民族賭最後之勝利、不是堅甲利兵就算有把握、而民氣之支撐力、比較打仗的技術、尤爲重要、不戰則已、戰則無論前線與後方、在空軍立體攻防時代、俱是一樣的在戰區之內也、一般忠心體病者之搬家、可發一笑、其有在租界上組救國會激昂孤憤者、固可欽佩、甚希望其保持此種高尚之情緒、來到政府國策之下、各盡所能、則此等力量、亦是國家民族中之優良質素、切不可離開國策、或提前或枝節爲之、以分散自己力量也、更有進者處此時期、凡個人的私利衝突與打架訴訟等事、各當事人應自己反省一下、抑制其私門之嫌、同時爲政治與黨務主張的競爭者、亦請移見其大、自己裁制成見、不貽小我之譏、以使之共趨對外之的、非常時期之國論、大概如此、

華董舉足重輕 (闢韶)

上海公共租界工部局此次緊縮政策、均爲納稅人所諒解、惟董事會議決各案、英董與美董方面、討論輒不厭求詳、是以時有意見出入、討論移晷、而不克解決者、尤以樊克令及麥克那登之辯論、最爲精密、但每一議決案之表決、以多數爲依據、故表決時正負雙方之人數殊有關係、是以華董有舉足重輕之勢、華董而加入正方表決者、正方之主張、卽可達到目的、華董而加入負方表決者、負方之聲勢卽增強、此次之緊縮案、卽係華董加入表決而得通過者也、

冠蓋集杭中的宋韓 (侃侃)

今次軍政要人、紛集杭垣、西子湖畔各旅館、酒肆商店、當然利市三倍、亦不景氣中之好消息也、要人中以魯韓最爲人注目、蓋値玆華北危急綏東緊張聲中、韓氏能排除萬難、毅然南下、舉國民氣、必爲奮然興起、至宋哲元氏除派二十九軍參謀長張樾亭代表外、復益以冀察政會秘書長戈定遠、殆與宋本人親到無異、宋韓前同隸西北軍、行動向極一致、聞已共同決定對外原則、卽(一)涉及政治及華北整個機構問題、斷然謝絕談商、(二)經濟合作、在不喪失主權下、歡迎投資、範圍限度極顯明、如逾越此限度、唯有作最後之犧牲、微聞某方對今次威脅失敗後、復轉變方針、今站在最前線之宋韓等、能于整個政策之下、週旋應付、對方自無所施其技倆矣、

美國大選期近 (菲芳)

美國總統的選舉、是在十一月三日舉行、距今不過兩星期、這幾天正在十分緊張的時候了、他們兩大黨勢均力敵、在這四年一次的大選舉、自然要猛力的進行、在我們隣邦的人眼光看來、羅斯福這幾年來不能不算殫精竭智、而美國這四年內、在民主黨統治下、復興事業、雖未能十分滿人意、大體上也可以算得有了成效、但是美國人、好像又要換一個戲看看、換一位名角登台似的、本來美國的兩大黨是輪流登台的、此次是合該共和黨登台了、大家的眼光中、以爲此番是共和黨中的總統候選人藍登氏合行登台了、各處的假選舉、也以藍登得票、較羅斯福爲多、藍登登台以後、美國的大政方針、自然一變、不過兩星期的事了、大家等着吧、

時事唫 (天倪)

出語驚人破合從、齊謀固宇備臨衝、長鯨吹浪懷前度、濺沫曾顚弟一重、

比利時王忽宣言規復歐戰前之中立政策、於是它國有打破盟約之憂、夫比之所處地位、亦至重矣、環法而立者、若西若荷、旣如此矣、比之亟亟自謀、又豈得已、原不特見它國之紛紛戰備已也、雖然中立亦須賴力量、若論往日之歐戰、比之犧牲不亦鉅乎、前王英勇、亦徒遺青史嘉名而已、縱覽乾坤、旣而成句、

迷聽羣英會展期、自綠籌策要經時、願將冠蓋隨春至、雅步從容不更遲、

報紀中常會已通過國民大會延期事、事當經始、審愼出之固宜也、據蔣作賓氏言、三四月後選舉可辦竣、是會期當在春初也、吾但願屆辦竣之時、濟濟蹌蹌、早會諸賢、共商國政而已、

□杭游之魯主席韓復榘氏□

烏都督 到杭州 (一) (亞州)

『烏都督、烏都督、烏都督、・・・』、

上引者、係夜未盡、天將明時之叫喊聲、聲長而陰、遠聞之似爲『烏都督』三字、實則招人搭船也、余此次赴杭、在旅舍中寄宿一夜、次早卽被『烏都督』喚醒、繼以受訓練者之腳聲、又教官之口令、又脚踏車之玎玲、又汽車之喇叭、竟不能睡、一躍而起、成功一個浙江省早眠早起勤力之好公民、但本年中不過祇此一夜一日、爲可嘆耳、

往來車中極空、大槪因爲謠言多、來者不敢來、往者不敢往耳、杭州市面、似不甚佳、旅館管事人、除深鞠躬外、亂喊『先生、先生、師母、師母、』以表示歡迎歡迎之眞誠、余之赴杭、非爲休息或遊覽也、專爲送古書至本月廿六開幕之文獻展覽會也、余所送去之古書、共十七種、內(一)嘉靖元年大統曆、(二)嘉靖廿八年浙江鄉試錄、(三)朱孝臧湖州人物志原稿本、(四)吳梅村手抄林公輔文集、(五)陸心源手抄三徐集、(六)明山陰祈氏澹生堂抄本曹文貞公文集、(七)王際華日記原稿本、(八)姚弓齊日記原稿本等等、皆海內外孤本也、亦珍奇之品也、

□天津交際界聞人趙道生的夫人、是福建梁君詠女士、梁女士現在忽與天津已故大財主李善人的孫子、發生戀愛、與李同居、幷寫信給趙提出離婚、聽說趙已在法庭控李姦非、這件事天津各報有詳細紀載、(耳)

杭州近日懸掛滿街之標語、係『積穀不是變相的捐稅』九字、其人民口中最大之新聞、係某鉅公之抵杭划船者告我云、『某先生此次在杭數日、沒有一天不同他的夫人、往樓外樓去吃中飯的、招待他們的茶房、名叫阿招、頭兩天某先生身穿灰布單抱、自稱姓王、

□ (丹翁)

吳門爲我弟二故鄉、三年未歸、相思入夢、偶以宿疾、滬上僻居、歸尋舊時小屋、聊資息勞、欣然賦詩、若涉念于香山老人、與此則又逕庭也、

養疾向吳門、徵車不礙奔、年增幾隣叟、街起數新村、飲饌換口味、江山喜日存、此中有高士、晨夕晤桃源、

□硬

(黃寧民攝)

日本通訊 上海新聞片 (李阿毛 東京寄)

前天我同一個日本朋友、去看電影、中間看到一張上海的新聞片、就是關於這一次吳淞路事件的、新鮮東西、當然很能引起觀衆的注意、不過其中很有許多莫明其妙的地方、譬如檢查行人、電影中現出一個老媽子、提着飯籃送飯、也把她擱住了、叫她拿出來一一看過、我的日本朋友、就不明白了、問我道、「這飯、是送給日本人吃的麼、還是送給中國人吃的、」我說、「當然送給中國人吃、你們日本人、樣樣喜歡自己來的、怎麼會叫中國人送飯、」他聽了我的話、還是不懂、說道、「旣是送給中國人吃的、爲什麼要檢查、如果是送給日本人吃的、那倒不要說起、或者裏面放了什麼毒藥、要謀害日本人、所以必須檢查、」我聽了他的話、當然答不出、日本人尙且不知道、何況是我中國人呢、我只好說、「或者是你們膽子小、怕老太婆飯籃裏放着炸彈罷、」他聽了、也笑起來了、

還有一所地方、我也看不出在何處、堆了許多沙袋、用機關鎗架着、那日本朋友又問我道、「這地方、離開敵人、有多少路、我不懂、問他、「什麼敵人、他說、「中國的兵」、我笑着道、「上海附近、沒有中國兵、最近要到蘇州、才有軍隊、上海到蘇州、火車要開兩點多鐘才到」、他聽了、又是很奇怪、說道、「如此說來、這鎗如何可以開得到呢」、我笑道、或者另外有遠距離機關槍罷、」他又說、沙袋也用不着啊、眞胆小極了、」片中不解處很多、現在不過舉一二例罷了、

大前門香煙

無上上品

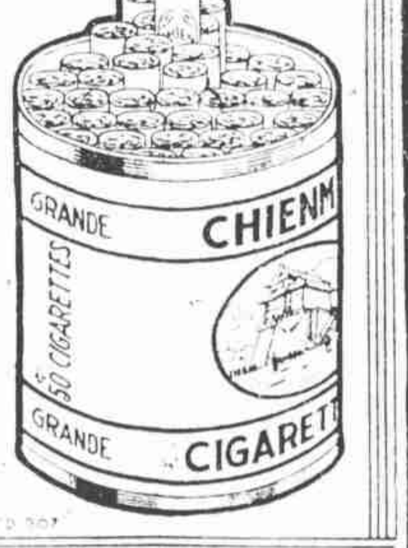

福民醫院

地址 上海北四川路橫浜橋北首阿瑞里

科目 內科○小兒科○產科○婦人科○齒科○外科○耳鼻咽喉科○眼科○物理電療科(X光⋮鐳錠⋮光線)

電話 四六三一三一七(五綫隨打)

□本院備有病車、如需用時、請打電話[illegible]

自備汽車苦難傍岸 (桐葉)

爭執多時之公共租界行車新章、幸於本月十五日施行、沿馬路除有藍底白字箭頭牌指定停車地位外、槪不准汽車停靠、若立有紅牌處更不許停留、譬若北京路四川路一帶、大都六七層之寫字間或公寓、每幢房屋、容住數十家商行字號或事務所或寓客、其大班、大寫、寓公等人、類皆自備汽車、合計約數百輛、舊時原可沿路兩旁停靠者、已時覺難以安插、今限定地域、北京路兩處、能容十數輛、弄堂中充其量、亦不過能容數十輛、沿蘇州路雖可停放數十輛、然路途遙遠、卽有車夫、用時亦須另派人知會、費時費力、殊感不便、若自己駕駛、不必論雨雪天氣、困不堪言、卽淸朗和煦、亦恐有「繞樹三匝、無枝可依」之苦況矣、年來大馬路等處、限制停車時刻、有人形容其實狀者、謂午刻十二時車頭向東靠路北停住後、卽往沙利文進膳、一湯甫畢、卽須狂奔出門、將車調頭、轉向西靠南停好、蓋方向與地位、均依時刻變換、章程有明文規定故耳、縱面於人行道沿邊、東劃黑白磁磚、西塗朱紅漆色、愈益有令感覺有車不如無車好、今復嚴加限制、在停放不禁區域、僅許

□空心湯團□

一小時之逗留、辦事之車主、須於六十分鐘到達後、駕車繞一圈子、方可免違章之罰、此種強迫使人休息腦筋之計劃、恐未必合人樂受耳、按商店歡迎汽車主顧、房東亦歡迎汽車房客、今有此新章、吾恐將革商店房主之命也、嗣後、商店、公事房屋、公寓等房屋、若不自備停車場所、勢必大受冷落之影響、此種號稱整飭市容之計劃、究不知爲若干出租停車場攬生意乎、抑爲公共汽車公共電車推廣營業乎、黃包車已聞取締矣、汽車業恐以是亦難銷貨也、

秋心舊人 [三〇九] (張恨水)

第十一回 闖促入門來腐儒示惠 熱狂倒讀去窮婦懷恩

老先生給這些個錢、眞是看得起人了、高氏也不知道心中那來的一陣高興、早是嘻嘻的笑了、閔宗良看到她笑、自己也笑、而且心房裏是卜通卜通的跳着、高氏笑了一陣、這才道、喲、我的老先生、你怎麼給這些個錢、你自己留着花罷、他說着這話、就把那一個小布包、緊緊的手裏捏着、微偏了臉、看了閔宗良只管笑、他道、你不是說了嗎、我就像她父親一樣、我們年老的人、撈了錢無非是給兒女花、這有什麼關係、高氏聽着心中大不高興、心想、你這是什麼話、我不過比方的這樣說了一句、怎麼你老是提起來、要佔我的便宜、可是話又說回來了、這老頭是實心眼子、也許這就是眞話、而況大家給錢出來是眞的、誰是那樣的大傻瓜、爲了要佔人家一句話的便宜、倒掏出上十塊錢來、如此回轉想着、心裏也就坦然了、

大千世界一個小角色 (公卿)

目前有友人語余謂一夕偶至大千世界、忽見劇場中演紅梅閣一劇、上海劇界此種純粹舊戲極少演者、因往窺覩、而演者表情身段乃均極佳勝、且蹻工亦極穩練、綜觀其演技、似不減小翠花之細膩、乃又探詢演者之名、則爲吳竹香、在上海伶界固不見經傳者也、余因而嘆人才埋沒、到處皆然、若吳竹香者、殆更僕難數、友人旣爲之延譽、余安得不綴數語以彰之耶、

神理 (王厄先)

古人行文、神理相應、極似無干、所以至妙、後來好手、偶一引証、靡弗針鋒、平心而論、古人未易學步也、

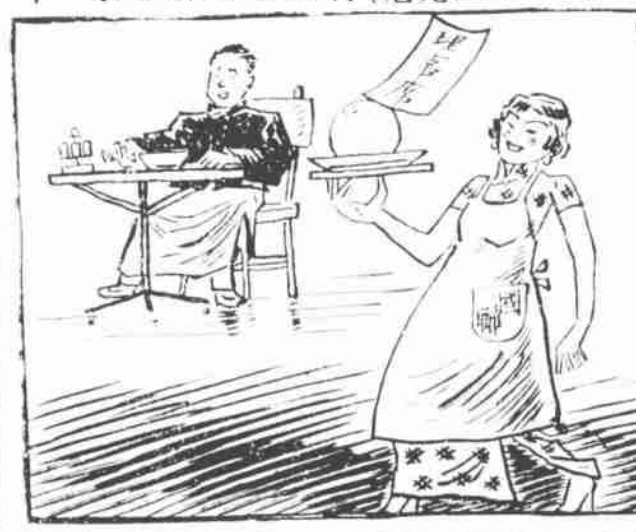

報人報道 (西諧)

□趙雨時先生自辭北平晨報撰述後、卽赴陝省西安創辦小型日報、顏曰西京民報、持論甚激、頃聞因事被捕、原因未詳、

□張恨水先生與周女士湖北路之京寓、於國慶之夕、忽遭回祿、箱籠多人相助取出、什物悉付祝融、損失尙不甚巨、

□王乙之先生(倜庵)之尊人、於瀋陽作古、噩耗傳來、關山遙阻、不能奔喪、擬日內營奠、

□上述二君皆不幸之事、玆更述幸事二則於次、

□沈能毅先生偕章佩乙先生同遊北平、皆李贊侯先生(思浩)至友、將爲經委會贊襄一切、

□劉大倪先生(蹇亭)十九日之夕設宴愛文義路渭德里寓所、招待親友、是日蓋爲五十初度也、

狗餅乾 (莞爾)

有人去參觀沙利文餅乾廠的、看到了一種狗餅乾、每盒是有二十個、每個比了普通的要大幾倍、却是每盒要賣一塊錢、據那裝狗餅乾的人說、買狗餅乾的全是外國人、中國人是捨不得花一塊錢買餅干給狗吃的、上海有狗飯店、狗理髮店、怎麼沒有狗餅干呢、一塊錢一盒的狗餅乾、倘然換了窩窩頭、一塊錢大概可以養活一星期吧、看了狗吃餅乾、而人們忍餓、眞有『可以人而不如狗乎』之歎、但是到了狗飛食人食的時代、還有什麼辦法呢、

□藝華影業社導演陳秀英小姐□之健美姿態□

(民攝)

一翦梅 (丹翁)

紹事以寫梅爲樂、不甚吃力也、詞章中一翦梅、小令也、塡來亦自移人、歸歟歸歟、合此奚解憂、陶淵明歸去來辭、長調卓絕千秋、那敢狂擬、將返茂苑、書此寄與云爾、

小令才塡一翦梅、人也懷歸、土也懷歸、相思相望兩多情、未解愆期、至竟何爲、花光長老壽將來、月下疑開、笛裏還吹、江城消息喜春催、其時耶非、來者堪追、

新札樸 (飲光)

□林家事誤作張家

襄聞鄉里俗傳桐城張文端公家事、謂公子文和公廷玉爲婢所出、當公納婢時、家人咸弗知、婢以公年邁、乞證、公予一扇、書句云、似妾原非妾、非妻却是妻、生男名廷玉、生女名廷璣、按此齊言也、蓋廷玉固非婢育、廷璣亦公之子、官至卿貳也、然此語何來邪、曰、誤閩邑林氏事而爲桐城張氏也、據周亮工紀云、閩縣林大司馬瀚、晚築居、樑臥於地、一侍女跨之、匠詈焉、女曰、何異、閣老尙書、不此中出邪、公異其語、召私之、女不可、請書數字爲據、林命取側理、女以絳色襪綴全端進、遂書畢、男以襪名、女以綴名、後果生大宗伯庭襪、檦千縑亦大宗伯、一女適鄭侍郎、此侍女之福澤、殊不減苗晉卿女矣、世人以廷璣與庭襪名相混、乃構成淸河嘉話、不識爲和靖家乘也、爰志之、藉闢其妄、

徐雪月之雛鳳聲清 (若渠)

擅說書業者、一旦能蹐於藝擅之列、而又得同業之贊美、自非藝術過人不可、徐雪月以擅說三笑、爲女彈詞界翹楚、尤爲難得者、則謂徐社領袖郭少梅、亦稱道之也、少梅腹笥甚富、說書時旁徵博引、脫盡恒蹊、環顧說書界中、實無其匹、今春、雪月在太平一層樓奏藝、少梅之妻、在座無虛夕、少梅亦間日一來、手支旱煙管、拈髭微笑、以雪月在學徒時期、而獨當一面、游刃有餘、歎爲天才、聽客、更以雪月得少梅之譽爲異數、近雪月在裏園奏藝、又見少梅挈妻同來、想見其伉儷之情、老而彌篤、而雪月藝術之佳、於此益可見矣、

□好友舞星黃琳琳□

阿毛知否換心山 (勞人)

本報李阿毛先生每日以東隣有趣之故事享吾人、可稱新聞界之『日本通』、愚詩壇處素題江亦滄日、國神海篇詩、有句云『那管吳兒心木石、我邦却有換心山』注、山名換心、妓所住處、梁、靖乾隆時人、所言如是、此山今猶在否、爲意假汝耕必曾往留其地、又有句云『通宵學枕麻姑刺、好向床前聽鬥牛、』注、以木爲枕、號麻姑刺、直豎而不貼耳、故至老不聾、愚倖知日本女子用木枕、爲護其髻、不知男子亦枕此否、到老不聾、有此說否、日本通其有以教我、